Adapter la voix de l'industrie de la phytologie

Rapport annuel
2019–2020

CropLife
CANADA

ADAMA

Albaugh Your Alternative

BASF We create chemistry

BAYER

BELCHIM CROP PROTECTION CANADA

calyxt

CANTERRA SEEDS

Cargill

Cavendish Agri Services

CIBUS

CO-OP

CORTEVA agriscience

FMC

FPGenetics

Gowan CANADA

GROWMARK

intelligro

IPCO

N.M. BARTLETT INC.

Novasource Tessenderlo Group

Nufarm

Nutrien Ag Solutions

Okanagan Specialty Fruits

MOVING TRADITION forward PARRISH & HEIMBECKER, LIMITED est. 1909

PLANTPRODUCTS

PREMIER TECH

RICHARDSON

Scotts

SeCan Votre partenaire semencier

Simplot

Sollio Agriculture

synAgri

syngenta

UFA

Univar Solutions

UPL OpenAg

VALENT

WINFIELD UNITED

Table des matières

Lettre du président
2

Plaider en faveur de l'innovation, de la compétitivité et de la durabilité
3

Améliorer l'image et la réputation de l'industrie de la phytologie
9

Être des leaders mondiaux dans la gestion responsable du cycle de vie des innovations phytologiques
12

Élargir et renforcer les coalitions et les alliances
15

Maximiser l'impact et la valeur des membres
17

Conseil d'administration et personnel
19

Lettre du président

L'industrie canadienne de la phytologie (science des plantes) est très familière avec l'adaptation : de la gestion du changement à la résolution des enjeux, notre industrie travaille dur pour réussir en toute circonstance. Des défis règlementaires changeants aux questions de commerce mondial, en passant par l'évolution du paysage des associations agricoles, il y a eu beaucoup de choses auxquelles il a fallu s'adapter au cours de la dernière année.

Au cours de la dernière partie de notre exercice financier, la pandémie de COVID-19 a touché tous les Canadiens, et notre industrie n'a pas été épargnée. Pendant cette période d'incertitude, l'équipe de CropLife Canada a pu se tourner vers le travail virtuel pour le compte de nos membres. Nous avons uni nos forces à celles de nos partenaires pour veiller à ce que les lignes d'approvisionnement restent ouvertes, afin que les agriculteurs puissent accéder aux fournitures dont ils ont besoin pour semer et protéger leurs cultures.

Dans toutes ces circonstances, l'équipe de CropLife Canada a travaillé avec diligence afin d'être une voix forte, stable et fiable pour l'industrie de la phytologie.

Afin de garantir que nous restons concentrés sur les domaines qui comptent le plus pour nos membres, CropLife Canada a commencé cette année à mettre en œuvre un nouveau plan stratégique triennal.

Nous avons commencé l'année avec des valeurs rafraîchies et une mission visant à permettre à l'industrie de la phytologie de faire progresser la durabilité et la compétitivité par le biais de l'acceptation de ses technologies sur les marchés canadien et international. Notre vision consiste à faire en sorte que les solutions phytologiques soient reconnues comme faisant partie intégrante de l'agriculture durable, de la production alimentaire, de la croissance économique et de la bonne santé des collectivités.

Une chose que nous avons entendue de la part de nos membres au cours du processus de planification stratégique est que « le besoin du leadership de CropLife Canada n'a jamais été aussi grand ». Nos membres nous ont également dit que nous sommes la voix fiable et unifiée de l'industrie phytologique canadienne. Pour moi, cela résume le devoir de notre équipe de travailler sans relâche pour défendre l'innovation, la compétitivité et la durabilité au nom de nos sociétés membres, des agriculteurs qui dépendent de nos technologies et de l'industrie dans son ensemble.

Notre équipe a constamment poursuivi l'objectif d'un environnement règlementaire favorable et fondé sur la science pour les produits de nos membres, en collaborant avec les intervenants et en renforçant le soutien aux approches règlementaires modernisées pour les innovations en matière de sélection végétale et les pesticides. Bon nombre de nos priorités politiques ont progressé de manière notable au cours de l'année écoulée, et nous espérons d'autres avancées cette année.

Nous avons été ravis du succès de *Real Farm Lives* (Vraies vies à la ferme) lors de son lancement, en 2018. Cette année, nous avons inauguré la deuxième saison avec la plus grande réussite, en présentant au public davantage d'histoires d'agriculteurs canadiens.

Nous avons continué à investir dans notre engagement en faveur de la durabilité avec notre programme *Gérer la résistance maintenant.* Nous avons ajouté des ressources pour aider les agriculteurs à s'attaquer proactivement au problème de l'apparition de résistances dans leurs fermes.

Nous sommes restés en contact avec nos membres et nos partenaires agricoles en utilisant différentes approches, et nos interventions auprès des représentants gouvernementaux se sont transformées en séances à l'écran, ce qui nous permet de poursuivre des discussions significatives et de continuer à défendre les intérêts de l'industrie.

C'est un privilège pour nous de représenter l'industrie canadienne de la phytologie, et je suis fier de diriger l'équipe de CropLife Canada, qui est guidée par l'intégrité, la rigueur scientifique, la collaboration, le respect et le leadership.

J'attends avec impatience le jour où nous pourrons à nouveau nous rencontrer en personne, car c'est l'un des aspects les plus gratifiants de notre secteur. Merci de nous soutenir dans nos efforts pour adapter la voix de l'industrie phytologique.

Je vous prie de recevoir mes sincères salutations.

Pierre Petelle

Le président et chef de la direction de CropLife Canada

Plaider en faveur de l’innovation, de la compétitivité et de la durabilité

Moderniser la surveillance des innovations en sélection végétale

Au cours des six dernières années, par le biais des recommandations formulées dans le document *Stimuler l’avantage canadien*, CropLife Canada a plaidé en faveur de la clarté règlementaire pour les innovations en sélection végétale, y compris l’édition génique, ainsi que de l’efficacité opérationnelle à l’Agence canadienne d’inspection des aliments (ACIA) et à Santé Canada. Ce travail s’est poursuivi cette année, avec une forte coalition entre CropLife Canada, le Conseil des grains du Canada et l’Association canadienne du commerce des semences (ACCS). D’autres partenaires, tels que Protein Industries Canada, se sont joints à CropLife Canada pour demander au gouvernement fédéral de faire face aux défis règlementaires actuels.

Les efforts de sensibilisation de CropLife Canada ont permis la création d’un groupe de travail, au niveau de l’industrie et du sous-ministre adjoint, sur les innovations en sélection végétale, dont le but est de résoudre le problème. Sous la direction de ce groupe, l’ACIA et Santé Canada devraient mener des consultations sur de nouveaux modèles de prestation de programmes au début de 2021.

CropLife Canada a plaidé en faveur de la clarté règlementaire pour les innovations en sélection végétale, y compris l'édition génique, ainsi que de l'efficacité opérationnelle...

La réforme du processus de réévaluation des pesticides est sur la bonne voie

La réforme du processus de réévaluation de l'Agence de réglementation de la lutte antiparasitaire (ARLA), maintenant connue sous le nom de renouvellement du programme, demeure une grande priorité pour CropLife Canada. Le processus et l'approche actuels entraînent la perte d'utilisations qui pourraient autrement être conservées si les risques d'ordre règlementaire étaient définis et discutés avec les intervenants avant que les projets de décision ne soient publiés.

CropLife Canada a collaboré grandement avec Santé Canada, notamment en organisant une réunion avec le sous-ministre de ce ministère et des rencontres avec des fonctionnaires du cabinet du ministre, afin de présenter nos positions sur l'amélioration du processus de réévaluation et l'urgence de ce travail.

Les recommandations du Conseil consultatif de la lutte antiparasitaire (CCLA) ont soutenu le concept de réforme proposé par l'ARLA consistant à ajouter un dialogue bilatéral avec les intervenants à des moments clés de l'évaluation, tout en reconnaissant que des détails importants restent à discuter. Le CCLA s'est également prononcé en faveur d'un financement supplémentaire pour le programme.

Une lettre multipartite adressée aux ministres fédéraux de la Santé et des Finances demandant des fonds supplémentaires pour soutenir le programme de réévaluation de l'ARLA et un programme national de surveillance de l'eau a été soumise en tant que contribution des intervenants au processus budgétaire 2021.

Un atelier organisé par CropLife Canada a suggéré des améliorations au processus proposé par l'ARLA, en mettant l'accent sur la garantie d'une approche scientifique continue basée sur le risque, une détermination plus précoce des domaines où il existe des exigences en matière de données et une communication plus précoce des risques potentiels ou des domaines d'intérêt.

Protéger les outils agricoles modernes

CropLife Canada a créé et met actuellement en œuvre une stratégie d'engagement envers le glyphosate qui sert d'étude de cas permettant de mieux comprendre les avantages des outils agricoles modernes durables au Canada et de maintenir la force et l'intégrité de l'approche canadienne de la règlementation, basée sur la science et les risques.

Au Nouveau-Brunswick, CropLife Canada a rencontré le cabinet du premier ministre, des ministres et des membres de l'Assemblée législative pour défendre une règlementation du glyphosate fondée sur la science, et a organisé de nombreuses réunions avec les intervenants afin d'harmoniser les messages.

CropLife Canada défend l'industrie devant la Cour fédérale

En réponse à l'une des décisions de réévaluation définitives concernant les pollinisateurs prises par l'ARLA en 2019, Ecojustice (représentant Les Ami[e]s de la Terre Canada, la Fondation David Suzuki, Équiterre et le Wilderness Committee) a contesté le pouvoir de l'ARLA de fixer des délais pour la mise en œuvre des modifications apportées aux étiquettes à la suite de réévaluations ou d'examens spéciaux. Cela a entraîné une révision judiciaire de la période de deux ans prévue par l'ARLA pour la mise en œuvre progressive des modifications aux étiquettes. CropLife Canada a demandé et obtenu le statut d'intervenant dans cette révision. Au cours des audiences, nous avons utilisé notre statut pour mettre en contexte les implications plus larges d'une demande de mise en œuvre immédiate des modifications aux

étiquettes, y compris le retrait de certaines utilisations en vertu de ces décisions, et l'effet qu'un tel jugement aurait sur l'investissement dans l'innovation.

La Cour fédérale a confirmé l'interprétation de l'ARLA quant au pouvoir de fixer des périodes de mise en œuvre progressive des modifications apportées aux étiquettes et, ce faisant, a accordé une victoire majeure au pragmatisme dans la règlementation des pesticides au Canada – et fait subir une perte importante à l'action en justice contre les pesticides menée par les activistes.

Rétablissement des faits auprès de la Commission de l'agriculture, des pêches, de l'énergie et des ressources naturelles de l'Assemblée nationale du Québec

La Commission de l'agriculture, des pêches, de l'énergie et des ressources naturelles (CAPERN) de l'Assemblée nationale du Québec a réalisé une étude concernant les impacts des pesticides sur la santé publique et l'environnement. CropLife Canada a été exclue comme témoin, bien qu'elle ait présenté un mémoire en prévision de cette étude et qu'elle ait rencontré, au Québec, le personnel des ministres du ministère de l'Agriculture, des Pêcheries et de l'Alimentation du Québec (MAPAQ) et du ministère de l'Environnement et de la Lutte contre les changements climatiques (MELCC). Seuls les témoins basés au Québec ont été invités à comparaître devant la Commission. CropLife Canada a fourni un mémoire supplémentaire à la Commission pour répondre à un certain nombre d'allégations non fondées faites par des témoins.

CropLife Canada a coordonné des actions de sensibilisation des médias avant et pendant les audiences de la Commission afin de souligner la nécessité de donner à l'industrie la possibilité de s'exprimer devant la Commission ainsi que pour mettre en évidence les avantages et l'innocuité des pesticides. Nous avons été cités dans divers articles et interviews à la radio et à la télévision, et avons fait publier un article d'opinion dans *Le Devoir*.

Programme national de surveillance des eaux de surface

Des données nationales solides de surveillance de l'eau sont nécessaires pour mieux guider la règlementation sur les pesticides au Canada. Le manque de telles données a conduit l'ARLA à adopter des approches trop prudentes pour les réévaluations suivant la mise en marché, ce qui a entraîné l'annulation d'utilisations qui devraient représenter des risques acceptables. En réponse à ce besoin, les pouvoirs publics sont en train d'élaborer un programme national de surveillance de l'eau géré par l'État, qui devrait être mis en place dans les trois ans.

Nous avons élaboré des principes directeurs de haut niveau sur la gestion et la création d'un programme national, et nous avons coordonné des initiatives multipartites incitant le gouvernement à fournir un soutien à l'ARLA en vue d'un tel programme. En réponse, l'ARLA a accepté de rencontrer nos membres pour guider l'élaboration du programme.

La manière dont les données de surveillance de l'eau générées par les titulaires d'homologation et d'autres intervenants seront utilisées dans les décisions d'examen spécial définitives de l'ARLA sur les pesticides néonicotinoïdes en rapport avec les insectes aquatiques constituera un jalon important et annoncera les prochaines étapes.

Fongicides

L'année dernière, CropLife Canada a dirigé une action concertée entre l'industrie et le gouvernement afin d'harmoniser la compréhension du choix des doses pour les produits fongicides coformulés et préemballés. L'ARLA a approuvé la position exposée dans le livre blanc de CropLife Canada sur les coformulations et s'est engagée à l'utiliser comme base pour les directives internes destinées aux évaluateurs. Les membres de CropLife Canada utiliseront également le livre blanc comme guide pour préparer les demandes d'homologation de produits coformulés soumises à l'ARLA.

Succès historique dans la réforme de la règlementation des pesticides en Ontario

L'élimination du redondant Comité consultatif de l'Ontario sur les pesticides (CCOP) a été un objectif à long terme pour CropLife Canada dans le cadre de son travail visant à rationaliser la règlementation sur les pesticides en Ontario. L'année dernière, CropLife Canada a rencontré des ministres, des élus et des membres clés du personnel, et a fourni des recommandations détaillées par le biais d'un mémoire. Grâce à nos efforts, des modifications à la règlementation sur les pesticides de

l'Ontario ont été incluses dans la *Loi pour mieux servir la population et faciliter les affaires*, reflétant l'apport de CropLife Canada. Le CCOP a été dissous par la mise en œuvre de la nouvelle règlementation sur les pesticides du projet de loi 132.

Un nouveau système de classification reflétant plus fidèlement le système fédéral a été mis en place. La plupart des nouveaux produits sont désormais classés automatiquement sur la base des catégories fédérales, ce qui élimine les retards de disponibilité des produits qui existaient auparavant. En outre, la réforme règlementaire réduit considérablement la charge administrative qui pesait jusque-là sur les agriculteurs ayant besoin de semences traitées aux néonicotinoïdes.

Au cours des premiers mois de la pandémie de COVID-19, CropLife Canada a travaillé directement avec les fonctionnaires du ministère pendant la transition vers la nouvelle structure règlementaire pour garantir l'approbation des produits en temps voulu.

CropLife Canada a présenté au gouvernement de l'Ontario un mémoire soulignant la transition rapide vers la vente de pesticides en ligne comme une justification supplémentaire pour lever l'interdiction des pesticides à usage urbain dans le prochain projet de loi du gouvernement sur la réduction des formalités administratives. Le mémoire portait également sur les façons dont le gouvernement pourrait faciliter la vente en ligne de pesticides homologués.

Actions menées au niveau international

Bien que le travail de plaidoyer de CropLife Canada soit principalement axé sur les questions nationales, les règlementations et décisions internationales peuvent également avoir un impact considérable sur l'industrie canadienne de la phytologie.

CropLife Canada travaille étroitement avec le Conseil des grains du Canada comme partenaire. Cette relation a été officialisée cette année par un protocole d'entente définissant leurs rôles respectifs pour les travaux relatifs aux pesticides et aux innovations en matière de sélection végétale.

Les limites maximales de résidus (LMR) manquantes et mal harmonisées ont une incidence sur les produits que les producteurs peuvent utiliser au Canada tout en continuant d'avoir accès aux marchés d'exportation. CropLife Canada a participé au groupe de travail technique de l'ALENA sur les pesticides, au siège de l'Agence des États-Unis pour la protection de l'environnement, et a réussi à faire ajouter au plan de travail des sujets d'intérêt pour les membres de CropLife Canada et les partenaires producteurs. Ce groupe de travail sera maintenu dans le cadre de l'Accord Canada–États-Unis–Mexique (ACEUM).

CropLife Canada a été le catalyseur de l'engagement continu de l'industrie et du gouvernement fédéral avec les autorités mexicaines et d'autres gouvernements pour empêcher l'approche du principe de précaution du Mexique de s'enraciner en Amérique du Nord.

Nous avons contribué à une ébauche de stratégie d'engagement du gouvernement du Canada et de l'industrie concernant les seuils de LMR basés sur le danger dans l'Union européenne (UE), avec pour objectif de la finaliser à l'automne 2020. Nous cherchons à confirmer une politique de tolérance à l'importation commercialement viable dans l'UE qui facilitera le commerce.

CropLife Canada a fait partie de la délégation canadienne à la Convention des Nations unies sur la diversité biologique et a représenté l'industrie canadienne de la phytologie lors d'un atelier canadien consacré aux informations sur le séquençage numérique. Ce fut une excellente occasion pour CropLife Canada de participer directement à l'élaboration des positions canadiennes ainsi que de représenter l'industrie et de défendre ses intérêts.

Par ailleurs, nous continuons à plaider en faveur d'un processus règlementaire chinois prévisible et rapide pour l'approbation des variétés issues de la biotechnologie végétale destinées à l'exportation vers la Chine à des fins d'alimentation humaine et animale, en collaborant avec des fonctionnaires canadiens pour soutenir les actions de sensibilisation menées auprès de la Chine par des pays aux vues semblables aux nôtres. Le système d'approbation chinois reste imprévisible et lent, et continue à retarder le lancement de nouveaux produits au Canada, en raison de la présence potentielle de faibles quantités de grains issus de la biotechnologie dans les exportations canadiennes. La Chine a signalé une évolution vers sa production nationale de cultures et a commencé à indiquer une amélioration de son processus d'approbation et de renouvellement, résultat de ces actions de sensibilisation et de l'accord commercial États-Unis–Chine récemment signé.

CropLife Canada s'est associée à CropLife International et à des partenaires nationaux pour travailler avec le gouvernement canadien afin de remédier aux processus d'évaluation de la sécurité trop prudents et onéreux en matière de biotechnologies dans l'UE, à la fois par le biais de l'Accord économique et commercial global (AECG) et d'un dialogue Canada-UE sur la biotechnologie déjà existant.

Aux côtés de partenaires de l'industrie, CropLife Canada a travaillé avec Agriculture et Agroalimentaire Canada (AAC) pour soumettre au gouvernement français une réponse s'opposant à un décret visant à classer les produits obtenus par mutagenèse *in vitro* comme des OGM. Plusieurs pays ont fait part de leurs inquiétudes concernant ce décret, qui aurait pu avoir des répercussions sur le commerce et le lancement de nouveaux produits au Canada. Le décret a été reporté pour une étude plus approfondie.

CropLife Canada a rédigé des mémoires soumis dans le cadre de multiples consultations de l'Autorité européenne de sécurité des aliments ayant un impact sur la surveillance des technologies émergentes, notamment l'édition génique et la biologie synthétique, dans le but ultime d'influencer positivement la future surveillance règlementaire de ces produits.

Mise en marché de produits responsables

À mesure que des produits issus de l'édition génique arrivent sur le marché, les acteurs de la chaîne de valeur ont besoin d'informations supplémentaires pour gérer les éventuelles demandes d'accès au marché. CropLife Canada a travaillé avec le Conseil des grains du Canada pour élaborer des pratiques exemplaires potentielles afin d'aider à atténuer les difficultés d'accès au marché pour les acteurs de la chaîne de valeur, tout en maintenant un climat d'investissement positif au Canada pour les nouvelles cultures. Ce document contribuera à maintenir la confiance au sein de la chaîne de valeur, fournira des conseils et encouragera la mise en marché de produits responsables pour les nouveaux venus sur le marché canadien.

Progrès réalisés au cours de la première année de la politique sur l'acceptation par le marché du Conseil des grains du Canada

CropLife Canada a participé activement au comité directeur chargé d'élaborer la politique sur l'acceptation par le marché de l'utilisation des pesticides, dirigée par le Conseil des grains du Canada. Cette politique fournit à tous les participants de la chaîne de valeur (titulaires d'homologation, détaillants, producteurs, manutentionnaires et exportateurs) une approche cohérente sur les recommandations d'utilisation des produits, en essayant d'équilibrer les objectifs de maintien de l'accès au marché pour les exportations de marchandises tout en encourageant la commercialisation des produits de protection des cultures. La première année culturale de mise en œuvre a apporté une plus grande certitude à nos membres et à l'ensemble de la chaîne de valeur, de même que certains défis. La chaîne de valeur reconnaît que cette politique n'est pas encore au point et elle s'efforce de résoudre les problèmes constatés.

Pesticides en milieu urbain

Une stratégie de communication sur les pesticides urbains a été mise en œuvre pendant la haute saison de jardinage et de plein air. CropLife Canada a créé une nouvelle ressource, intitulée *Les pesticides urbains : des outils pratiques pour protéger les espaces verts*, afin de quantifier les avantages des pesticides urbains et de soutenir proactivement les décideurs dans les provinces où les pesticides urbains sont interdits afin que les restrictions soient levées. Nous avons lancé une campagne commanditée sur Twitter pour partager des micromessages sur les pesticides urbains par le biais du compte de CropLife Canada. Dans l'ensemble, cette campagne a donné lieu à plus de 1,8 million d'impressions, plus de 7 500 clics et plus de 7 600 engagements. Nous avons rédigé du contenu

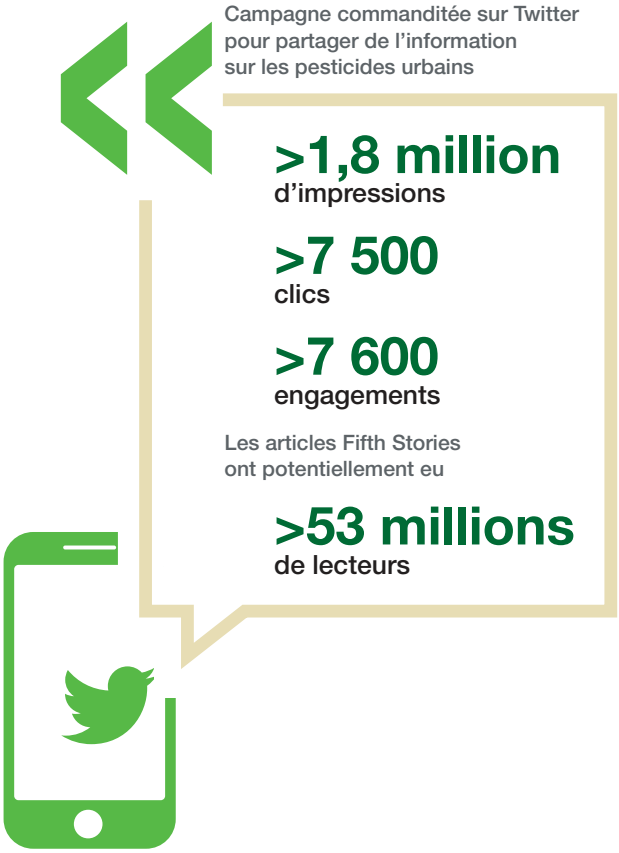

pour publication par Fifth Story. Les articles ont été repris plus de 380 fois, avec un potentiel de plus de 53 millions de lecteurs.

CropLife Canada a continué à travailler à la modification de l'interdiction des pesticides en milieu urbain en Ontario et au Manitoba. Un groupe de coalition composé de CropLife Canada et d'intervenants provinciaux a envoyé une lettre commune au premier ministre du Manitoba pour l'exhorter à prendre des mesures concernant l'engagement du gouvernement à l'égard des pesticides urbains. CropLife Canada a ensuite rencontré le ministre manitobain de la Conservation et du Climat, afin de faire pression pour que la loi sur les produits antiparasitaires de la province soit modifiée et que l'interdiction soit levée.

Autres consultations/ activités de défense des intérêts publics :

- Révision législative de la Loi sur les produits antiparasitaires (LPA) : La position de CropLife Canada est que la LPA reste adaptée à son objectif et ne devrait pas être révisée. Cette position a été entérinée par le Conseil consultatif de la lutte antiparasitaire et l'ARLA.
- L'ARLA a lancé une initiative visant à améliorer la compréhension et l'accessibilité des étiquettes, soutenue par des mises à jour règlementaires et un outil d'étiquetage électronique. CropLife Canada a rencontré l'ARLA pour discuter du modèle standard et a fourni des commentaires détaillés pour examen.
- Politique afférente aux mélanges en cuve de l'ARLA : En réponse à une discussion préconsultation, CropLife Canada a réussi à retarder l'intention de l'ARLA d'annuler immédiatement la politique afférente aux mélanges en cuve non affichés sur les étiquettes, en raison d'une nouvelle interprétation juridique de la LPA en 2019, et à convaincre l'ARLA de tenir une consultation officielle sur les changements.
- Déclaration de responsabilité concernant les usages limités : L'ARLA a proposé de supprimer la déclaration de responsabilité civile concernant les usages limités de toutes les étiquettes en se basant sur une recommandation indiquant que ces déclarations ne relèvent pas de la compétence fédérale. Après un avis juridique et une discussion approfondie, l'ARLA a accepté la déclaration proposée par CropLife Canada.
- Exigences en matière d'expérimentation animale : CropLife Canada a rencontré l'ARLA pour discuter de l'approche de l'Agence des États-Unis pour la protection de l'environnement (USEPA) visant à réduire, remplacer et raffiner les essais sur les animaux, et pour encourager l'ARLA à aller dans la même direction, en soulignant comment les exigences non harmonisées en matière de données ont un impact négatif sur les homologations au Canada.
- Rapports sur les études scientifiques : CropLife Canada préconise la suppression de l'obligation, prévue dans le Règlement sur les déclarations d'incident, de soumettre au Programme de déclaration d'incident de l'ARLA les études scientifiques comportant une ou plusieurs matières actives ou une préparation non homologuées au Canada, afin de réduire le fardeau administratif, sans accroître le risque pour la santé humaine ou l'environnement.
- Consultation de données d'essai confidentielles dans la salle de lecture de l'ARLA : Comme il n'est pas rare que les projets de décision varient considérablement par rapport aux décisions définitives, CropLife Canada a mis en garde contre la proposition d'élargir l'accès aux données d'essai confidentielles par les parties intéressées au stade du projet de décision plutôt qu'après une décision définitive pour les examens suivant la mise en marché.
- Liste des formulants et des contaminants qui soulèvent des questions particulières : CropLife Canada a suggéré un examen annuel, plutôt que l'intention de l'ARLA de procéder à un examen quinquennal, pour s'assurer que les données scientifiques les plus récentes sont prises en compte.
- Mémoire soumis conjointement par CropLife Canada et Fertilisants Canada demandant que le gluten de maïs soit retiré des critères relatifs aux déchets municipaux dangereux ou spéciaux (DMDS) et qu'il n'y ait pas de retard dans le programme transitoire concernant les DMDS.
- Soutien au mémoire de l'Association canadienne de produits de consommation spécialisés visant à faire modifier le règlement sur les pesticides de l'Ontario afin d'assurer la disponibilité continue de répulsifs d'animaux pour protéger les plantes contre les dommages causés par les animaux.

Améliorer l'image et la réputation de l'industrie de la phytologie

Real Farm Lives (Vraies vies à la ferme)

Dans le cadre des efforts de CropLife Canada pour mieux faire comprendre au public pourquoi les agriculteurs utilisent les technologies phytologiques, nous avons lancé *Real Farm Lives* en 2018. *Real Farm Lives* est une série de téléréalité sur le Web conçue pour accroître la confiance du public en montrant la vie quotidienne de familles d'agriculteurs aux familles urbaines, afin d'aider ces dernières à mieux comprendre l'agriculture et d'atténuer leurs préoccupations éventuelles.

Dans notre deuxième saison, nous avons présenté des vidéos sur deux nouvelles familles d'agriculteurs, respectivement de l'Alberta et de la Nouvelle-Écosse, ainsi que deux nouvelles séries vidéos complémentaires intitulées *Ask a Farmer* (Demandez à un agriculteur) et *Myths Debunked* (Mythes démystifiés).

Dans le cadre des efforts de CropLife Canada pour mieux faire comprendre au public pourquoi les agriculteurs utilisent les technologies phytologiques, nous avons lancé *Real Farm Lives* en 2018.

Cette année, la couverture médiatique payée et méritée a dépassé les résultats de la première saison. Il y a eu plus de 212 000 visites sur le site Web, plus de 360 000 pages vues et plus de neuf millions et demi d'engagements vidéos dans les médias payés et sur le site Web.

Le succès de *Real Farm Lives* a été souligné par une mention spéciale dans la catégorie du meilleur programme de sensibilisation du public lors de la remise des prix du forum mondial de la phytologie, organisé par Agribusiness Intelligence. De plus, cette série a reçu le prix de la meilleure campagne de relations publiques destinée au grand public ainsi que le grand prix des relations publiques lors de la remise des prix de l'Association canadienne d'agrimarketing.

Travailler avec les influenceurs alimentaires

CropLife Canada continue de tisser des liens avec des influenceurs du secteur de l'alimentation afin d'établir un réseau de professionnels informés et influents.

Les diététistes sont les chefs de file de l'information scientifique sur les aliments et constituent un auditoire important pour CropLife Canada depuis quelques années.

CropLife Canada s'est associée à deux diététistes pour organiser un webinaire à l'intention des autres diététistes sur les principales idées fausses concernant les OGM. Plus de 400 diététistes s'y sont inscrits. Nous nous sommes également associés à ces diététistes pour organiser un webinaire à l'intention des autres diététistes afin de les aider à mieux comprendre ce que sont les pesticides, comment ils sont règlementés et comment répondre aux questions courantes sur des sujets brûlants comme le glyphosate. Environ 300 personnes ont assisté à ce séminaire en direct ou en ont regardé l'enregistrement.

Nous avons travaillé avec deux autres diététistes pour faire une présentation aux diététistes de détail des magasins Sobeys sur les mythes et les faits concernant l'alimentation et l'agriculture.

Par ailleurs, CropLife Canada a créé une nouvelle série de vidéos mettant en scène deux diététistes de renom qui parlent des pesticides et de la biotechnologie végétale.

Nous nous sommes associés à Canola Eat Well dans le cadre de deux rencontres destinées à informer les influenceurs alimentaires de Toronto sur la biotechnologie et les pesticides. Des activités pratiques étaient organisées avec les scientifiques des sociétés membres et il était possible de poser des questions sur les pesticides.

L'année dernière, nous avons commencé à explorer les liens possibles avec les professionnels de la condition physique, qui sont considérés comme des conseillers de confiance pour les consommateurs sur les questions de santé et d'alimentation. Nous avons travaillé avec une diététiste pour diffuser du contenu sur les technologies phytologiques par le biais de l'infolettre de canfitpro, qui est l'organisme national de certification des professionnels de la condition physique au Canada.

Le livre de cuisine *From Farm to Food* (De la ferme à la table) continue d'être très demandé. Cette année, nous

en avons distribué près de 1 400 exemplaires à des rédacteurs agricoles, à des enseignants ainsi qu'à des diététistes individuels canadiens, qui les remettent à leurs clients.

Converser avec assurance

Le programme Converser avec assurance continue d'être une séance de formation populaire pour aider les employés de l'industrie de la phytologie à avoir des interactions positives concernant nos technologies. CropLife Canada a organisé cinq séances pour des employés de sociétés membres et des groupes d'intervenants, afin de renforcer leur assurance lorsqu'ils parlent des technologies phytologiques. D'autres séances étaient prévues, mais elles ont été annulées en raison de la COVID-19.

Optimisation du site Web pour les moteurs de recherche

CropLife Canada a déployé des efforts considérables pour optimiser le référencement naturel de son site Web afin de s'assurer qu'il figure en tête des résultats de Google pour les recherches liées aux technologies phytologiques. Le site a reçu 814 000 impressions sur Google l'année dernière. Le nombre de termes de recherche naturelle pour lesquels il s'est classé dans les 10 premières positions sur Google est passé de 140 à 170. Le contenu créé autour des aliments OGM, de l'agriculture durable, des pesticides, des herbicides et du glyphosate a généré un trafic important sur le site.

Blogue

Tout au long de l'année, Pierre Petelle, président et directeur général de CropLife Canada, a fait preuve d'un leadership éclairé en publiant une série de billets sur son blogue. Il a abordé des sujets tels que le rôle de l'agriculture dans la protection de la biodiversité, l'effondrement des politiques agricoles européennes, la nécessité pour l'agriculture d'avoir une voix unifiée et la possibilité pour le Canada de se hisser sur le podium agricole.

Parrainage de visites de ferme

Faire connaître nos histoires à des gens de divers horizons est l'un des moyens par lesquels CropLife Canada instaure la confiance dans l'industrie de la phytologie. Pour aider des personnes ayant des expériences et des carrières variées liées aux domaines de l'alimentation et de l'agriculture, CropLife Canada parraine les visites de ferme de l'organisme Soin de ferme et alimentation.

Ces visites nous donnent l'occasion de démystifier les mythes courants concernant les pesticides et les OGM, de parler du système de règlementation et de répondre aux questions.

Cette année, nous avons fourni des informations à des diététistes du sud-ouest de l'Ontario et à des étudiants en nutrition et en art culinaire de Saskatoon, et nous avons soutenu une visite virtuelle d'un verger de pommiers organisée par Soin de ferme et alimentation.

Médias sociaux

CropLife Canada utilise les médias sociaux pour faire passer des messages sur les avantages que procure l'industrie de la phytologie. Cette année, nous avons continué à diffuser des informations positives sur cette industrie, tout en augmentant le nombre de nos abonnés sur Twitter et LinkedIn.

Afin d'atteindre de nouveaux publics et de diffuser largement nos ressources et nos vidéos, nous avons mené des campagnes commanditées sur Twitter pour promouvoir de nouvelles vidéos de diététistes et faire connaître notre brochure sur les avantages des pesticides urbains. Ces campagnes ont donné de très bons résultats par rapport aux références de l'industrie.

Le compte Twitter de CropLife Canada a reçu un certificat de mérite lors de la remise des prix de l'Association canadienne d'agrimarketing.

Dans l'actualité

CropLife Canada est fière d'être une source d'information fiable pour les médias. Notre objectif est de mettre les choses au clair en fournissant des informations scientifiques sur les technologies de la phytologie et en soulignant les avantages procurés par ces technologies.

Cette année, nous avons participé à près de 40 entretiens avec les médias sur des sujets tels que la règlementation des cultures issues de l'édition génique, les décisions de réévaluation des néonicotinoïdes, le glyphosate, les modifications apportées au système de classification des pesticides en Ontario et la confiance du public.

CropLife Canada a participé au dossier spécial du *Globe and Mail* sur la sécurité alimentaire, en partenariat avec 13 autres organisations agricoles nationales, pour demander au gouvernement d'aider l'agriculture à réaliser son plein potentiel et de laisser l'industrie guider le Canada hors de la crise économique provoquée par COVID-19.

Être des leaders mondiaux dans la gestion responsable du cycle de vie des innovations phytologiques

CropLife Canada poursuit son engagement en matière de gestion de la résistance

Le site Web bilingue *Gérer la résistance maintenant* a été créé à l'automne 2018 pour faire face au défi croissant de la résistance des mauvaises herbes, des insectes et des maladies dans tout le Canada. Il fournit des informations fiables sur ce sujet et montre que les sociétés membres de CropLife Canada s'attaquent de manière proactive au problème de la résistance. L'année dernière, nous avons lancé des ressources concernant la gestion de la résistance aux insecticides et de la résistance des insectes aux caractères des semences.

Le site Web bilingue *Gérer la résistance maintenant* a été créé à l'automne 2018 pour faire face au défi croissant de la résistance des mauvaises herbes, des insectes et des maladies dans tout le Canada.

Gérer la résistance maintenant a été récompensé par le prix du meilleur programme de gestion responsable lors de la remise des prix du forum mondial de la phytologie, organisé par Agribusiness Intelligence, et a reçu le prix dans la catégorie des nouvelles/articles de fond ainsi qu'un certificat de mérite dans les catégories des sites Web et des communiqués de presse aux prix de l'Association canadienne d'agrimarketing. L'ARLA a également donné son aval au site *Gérer la résistance maintenant*, le citant comme ressource pour répondre aux questions concernant la façon dont les informations sur la gestion de la résistance sont diffusées au sein de la communauté agricole.

En réponse aux premières informations signalant la résistance d'insectes dans des variétés de maïs tolérantes aux insectes en 2018, CropLife Canada a tenu plusieurs réunions avec l'ACIA, ce qui a conduit à une révision du processus de CropLife Canada pour le traitement des cas de dommages inattendus dans les champs. Le document révisé a répondu avec succès aux préoccupations de l'ACIA et est cité comme un exemple de gestion responsable de l'industrie.

Lancement d'une nouvelle initiative de gestion responsable

L'année dernière, CropLife Canada a piloté une initiative de gestion responsable de l'agriculture protégée dirigée par les producteurs, qui visait à cerner et à atténuer les risques environnementaux et les mesures de règlementation potentielles de l'ARLA en réponse aux problèmes de contamination ponctuelle de certaines exploitations serricoles. Le comité directeur de CropLife Canada a approuvé des projets de normes, qui ont été publiées sur notre site Web pour consultation par l'industrie, et l'élaboration de normes nationales se poursuit. Un travail est en cours afin que toutes les serres du Canada ayant des systèmes d'irrigation fermés soient vérifiées quant à leur conformité dans les deux prochaines années.

Technologies postbrevets

La première génération de semences à caractères nouveaux génériques a fait son entrée sur le marché canadien, ce qui a créé un nouveau débouché commercial pour l'industrie semencière du pays. CropLife Canada a travaillé avec l'Association canadienne du commerce des semences (ACCS) pour élaborer les meilleures pratiques de l'industrie en matière de gestion responsable de ces produits, des solutions aux enjeux règlementaires auxquels sont confrontés les pouvoirs publics canadiens et des stratégies d'atténuation des problèmes potentiels d'accès aux marchés.

CropLife Canada et l'ACCS ont travaillé en étroite collaboration avec l'ACIA afin de clarifier le niveau de surveillance qui pourrait être requis pour ces produits, et une lettre commune a été envoyée à l'ACIA avec un projet de modèle dirigé par l'industrie. Une voie règlementaire claire devrait être finalisée en 2021.

Environnement, santé et sécurité

CropLife Canada dirige l'Association pour les normes d'entreposage des produits agrochimiques (ANEPA) au nom de l'industrie, afin de gérer le programme de celle-ci relatif à la vérification des entrepôts et de garantir la manipulation et l'entreposage en toute sécurité des produits de nos sociétés membres. Il existe 1 305 entrepôts de produits agrochimiques certifiés à l'échelle nationale, ce qui représente un taux de conformité de 100 % du secteur aux normes.

Les Normes de certification des sites de traitement de semences garantissent des pratiques normalisées en matière d'environnement, de santé et de sécurité pour les sites commerciaux de traitement de semences. Ces normes comprennent une politique de non-expédition pour garantir que seuls les produits de traitement de semences désignés sont expédiés vers les installations commerciales de traitement de semences qui ont passé avec succès la vérification exigée par l'industrie. Il existe 440 installations commerciales de traitement de semences certifiées à l'échelle nationale, ce qui représente un taux de conformité de 100 %.

CropLife Canada participe à plusieurs initiatives de durabilité agricole, notamment la Table ronde canadienne des milieux humides et la Table ronde canadienne sur les cultures durables (TRCCD). CropLife Canada a participé à l'élaboration du code de pratique de la TRCCD pour le secteur canadien des grains et des oléagineux. Elle a travaillé avec le Conseil canadien du canola sur la gestion responsable, les bonnes pratiques agricoles et la sensibilisation des producteurs aux milieux humides dans l'Ouest canadien. CropLife Canada et les sociétés membres qui mettent au point des caractères de résistance aux insectes pour le maïs sont membres de la Coalition canadienne contre les ravageurs du maïs, un conseil consultatif industriel, gouvernemental et universitaire.

Par ailleurs, CropLife Canada participe à l'Environmental Health Industry Coordinating Group (groupe de coordination de l'industrie de la santé environnementale), qui se concentre sur les questions relatives à la *Loi canadienne sur la protection de l'environnement*, mais est également un lieu de discussion sur l'évolution des nouvelles méthodologies d'approche visant à remplacer les exigences en matière d'expérimentation animale.

agrirécup en chiffres

L'industrie canadienne de la phytologie prend en charge la gestion responsable de ses produits depuis plus de 30 ans. Faisant partie initialement des programmes de CropLife Canada, les programmes de recyclage des contenants de pesticides vides et d'élimination des pesticides périmés ont finalement connu un tel succès qu'ils ont donné lieu à la création d'une organisation appelée Agrirécup. En 2019 :

5 464 470
contenants de pesticides et d'engrais vides ont été récupérés

429 288 kg
de sacs de semences, de pesticides et d'engrais vides ont été récupérés

214 618 kg
de pesticides non utilisés et périmés ont été collectés

Élargir et renforcer les coalitions et les alliances

Le projet Collaboration Synergie des semences

CropLife Canada a continué à s'engager activement avec les cinq autres associations commerciales canadiennes liées aux semences qui sont membres du groupe Collaboration Synergie des semences afin de concevoir un système de semences de prochaine génération dirigé par l'industrie et mis en œuvre par le gouvernement au Canada.

CropLife Canada a pleinement soutenu les efforts des cinq organisations axées sur les semences pour fusionner en une seule association commerciale, qui représenterait plus efficacement l'ensemble du secteur semencier canadien. CropLife Canada a participé au processus de planification et donnera son avis sur les rôles et responsabilités entre l'organisation semencière et la nôtre si elle est créée.

Création d'un programme à l'Université McGill

CropLife Canada a soutenu la création du programme *Genome Editing for Food Security and Environmental Sustainability* (La modification du génome pour la sécurité alimentaire et la durabilité environnementale), à l'Université McGill, et occupe un siège au conseil d'administration. Ce programme, financé par le Conseil de recherches en sciences naturelles et en génie, vise à former du personnel hautement qualifié ayant des compétences en matière d'édition du génome. Ce partenariat sera important pour garantir que le Canada dispose du capital intellectuel nécessaire pour inventer, règlementer et communiquer la valeur de l'édition génique pour les productions végétales agricoles.

Réception au Congrès apicole mondial Apimondia

CropLife Canada et CropLife International ont parrainé une réception conjointement avec le Conseil canadien du miel lors du Congrès apicole mondial Apimondia 2019, afin de souligner les efforts de collaboration de la communauté agricole canadienne avec la communauté apicole pour aider à améliorer la santé des populations d'abeilles domestiques.

Cette réception, tenue à Montréal et à laquelle ont assisté environ 300 personnes, a mis en lumière des initiatives telles que Précieuses abeilles, l'application BeeConnected, la Table ronde sur la santé des abeilles, d'AAC, et la Honey Bee Health Coalition (coalition pour la santé des abeilles mellifères). Comme la communauté apicole européenne n'a pas la même relation de collaboration avec son secteur agricole, la réception a été une excellente occasion de faire connaître certains des avantages de la coopération que nous avons connus au Canada.

Consultation du Conseil du Trésor sur la modernisation de la règlementation

CropLife Canada a eu l'occasion de faire progresser ses priorités en matière de réforme règlementaire grâce à un mémoire présenté dans le cadre de la consultation du Conseil du Trésor sur la modernisation de la règlementation et les examens règlementaires ciblés. Le Conseil du Trésor a ensuite confié aux ministères fédéraux des mandats liés à l'exécution des feuilles de route règlementaires fédérales, qui ont déterminé un certain nombre d'enjeux clés pour le secteur de la phytologie, tels que la clarté règlementaire pour les innovations en sélection végétale et le programme de réévaluation des pesticides de l'ARLA.

Deuxième journée champêtre annuelle de l'ARLA

CropLife Canada, l'Association of Equipment Manufacturers (association des fabricants d'équipement), l'Association canadienne du commerce des semences et les Producteurs de grains de l'Ontario ont collaboré pour présenter des technologies agricoles aux responsables canadiens de la règlementation.

Des membres de CropLife Canada et des partenaires producteurs ont organisé une station pour expliquer l'utilisation des traitements de semences et leur valeur pour la protection de la santé humaine et de l'environnement. Cette activité a attiré de nombreux membres du personnel de l'ARLA, de l'ACIA et d'AAC.

Arrivée au Canada de Field to Market (Du champ au marché)

CropLife Canada a été l'une des principales organisations de soutien au lancement de Field to Market Canada, en collaboration avec l'initiative basée aux États-Unis. L'expansion de ce programme multipartite apporte à la chaîne alimentaire et de valeur un cadre commun d'objectifs d'approvisionnement durable fondés sur la science.

Maximiser l’impact et la valeur des membres

Le thème, *Dévouement, résilience et persévérance,* a mis en évidence le travail acharné du secteur agricole ainsi que sa détermination à relever les défis et à faire face au changement.

Conférence Cultiver le Canada 2019

La conférence Cultiver le Canada a accueilli plus de 520 délégués à Calgary, dont des employés des sociétés membres, des agriculteurs et des personnes influentes dans le domaine de l'alimentation. Les 4-H du Canada ont organisé un forum de leurs membres avant la conférence dans le cadre d'un premier partenariat avec CropLife Canada, qui a amené 80 jeunes leaders des 4-H à la première matinée de la conférence et à un déjeuner de mentorat avec des chefs de file de l'industrie. Le thème, *Dévouement, résilience et persévérance*, a mis en évidence le travail acharné du secteur agricole ainsi que sa détermination à relever les défis et à faire face au changement. Parmi les conférenciers figuraient des experts en démographie, en commerce canadien et en relations commerciales internationales.

Journées printanières de dialogue

L'activité annuelle Journées printanières de dialogue, organisée par CropLife Canada, réunit des employés de l'industrie, des représentants du gouvernement et des intervenants pour discuter de sujets clés de l'agriculture. La séance de cette année a été transformée en une activité virtuelle, une rencontre en personne n'ayant pas été possible en raison de la pandémie de COVID-19. Les quelque 300 participants, dont des membres de CropLife Canada, des représentants du gouvernement et des partenaires de l'industrie, ont eu l'occasion d'entendre Curt Vossen, président et chef de la direction de Richardson International; Chris Forbes, sous-ministre d'AAC; et Perrin Beatty, président et chef de la direction de la Chambre de commerce du Canada.

Dans le cadre de la Journée annuelle de lobby, les représentants des sociétés membres de CropLife Canada ont tenu des réunions virtuelles avec des députés du gouvernement et de l'opposition, des membres clés du personnel politique et des sénateurs.

Conseil d'administration

Suzanne Beattie
Premier Tech Home & Garden

Patrick Bergermann
Federated Co-operatives ltée

Boyd Bergstrom
Nufarm Agriculture inc.

Craig Brekkas
UPL AgroSolutions Canada inc.

Sébastien Chénard
Sollio Agriculture

Darren Dillenbeck
FMC Canada

Neil Douglas
Univar Solutions

Al Driver
Bayer CropScience inc.

Bryce Eger
Corteva Agriscience

Rob Giguere
United Farmers of Alberta Co-operative ltée

David Hansen
CANTERRA SEEDS

Bruce Harrison
Nutrien Ag Solutions (Canada) inc.

Trevor Heck
Syngenta Canada inc.

Glenn Houser
Cargill ltée

Todd Moffatt
Richardson International ltée

Jeff Reid
SeCan

Karen Stephenson
Scotts Canada ltée

Jonathan Sweat
BASF Canada

Cornie Thiessen
ADAMA Agricultural Solutions Canada ltée

Personnel

Ian Affleck
Vice-président,
biotechnologie végétale
613 230-9881, poste 3227
afflecki@croplife.ca

Jillian Bender
Responsable des communications
613 230-9881, poste 3228
benderj@croplife.ca

Linda Burgstaller
Réceptionniste et
adjointe administrative
613 230-9881, poste 3221
burgstallerl@croplife.ca

Jennifer Hubert
Directrice, biotechnologie végétale
613 230-9881, poste 3258
hubertj@croplife.ca

Russel Hurst
Vice-président, durabilité
et gestion responsable
Directeur général, ANEPA
416-471-8100
hurstr@croplife.ca

Luis Luque
Chargé de la science et
des affaires règlementaires
613 230-9881, poste 3231
luquel@croplife.ca

Hillary Lutes
Agente de communications
613 230-9881, poste 3229
lutesh@croplife.ca

Erin O'Hara
Responsable des communications
613 230-9881, poste 3223
oharae@croplife.ca

Darell M. Pack
Directeur, affaires règlementaires
provinciales et relations avec
les intervenants
613 230-9881, poste 3257
packd@croplife.ca

Pierre Petelle
Président et chef de la direction
613 230-9881, poste 3222
petellep@croplife.ca

Dennis Prouse
Vice-président, affaires
gouvernementales
613 230-9881, poste 3226
proused@croplife.ca

Alan Schlachter
Vice-président, chimie
613-230-9881 ext. 3225
schlachtera@croplife.ca

Nadine Sisk
Vice-présidente, communications
et services aux membres
613 230-9881, poste 3224
siskn@croplife.ca

Sam Sgabellone
Chef des finances
613-230-9881
finance@croplife.ca

Danielle Soulard
Chargée de la science et
des affaires règlementaires
613 230-9881, poste 3256
soulardd@croplife.ca

Terri Stewart
Directrice, affaires scientifiques
et réglementaires, chimie
613 230-9881, poste 3230
stewartt@croplife.ca

Silvana Waddington
Commis aux finances et aux achats
613 230-9881 poste 3232
waddingtons@croplife.ca

Charlene Wilson-MacLennan
Adjointe administrative et
administratrice du bureau
613 230-9881, poste 3301
maclennanc@croplife.ca

CropLife
CANADA

www.croplife.ca/fr

Ottawa
1201-350, rue Sparks
Ottawa, ON K1R 7S8
613.230.9881