70 ans de soutien aux innovations en sciences végétales

RAPPORT ANNUEL
2022-2023

CropLife CANADA 70 ANS

Table des matières

3 Message du président

4 Message du président du conseil d'administration

5 Nos membres

6 L'année en bref

7 Domaine de résultats prioritaire n° 1
Permettre aux membres de faire bénéficier le marché canadien des avantages de leurs technologies

13 Domaine de résultats prioritaire n° 2
Contribuer à la durabilité et la promouvoir

17 Domaine de résultats prioritaire n° 3
Maximiser le potentiel d'exportation du Canada

19 Faits saillants opérationnels

Message du président

En 2023, CropLife Canada a célébré son 70e anniversaire. Bien que beaucoup de choses aient changé au cours des sept dernières décennies, l'engagement de CropLife Canada à soutenir les innovations en sciences végétales est resté inébranlable.

Je suis très fier de faire partie d'une organisation qui a joué un rôle si important dans l'agriculture canadienne. Non seulement nous avons plaidé en faveur d'un système règlementaire solide et fondé sur la science, reconnu à l'échelle internationale, mais nous avons également été des leaders dans le domaine de la gestion responsable des produits de nos membres. Nous avons élaboré et mis en place des programmes de calibre mondial, tels que l'Association pour les normes d'entreposage des produits agrochimiques (ANEPA) en ce qui concerne les installations de stockage de pesticides, et nous avons lancé les premiers programmes de recyclage des contenants de pesticides et de collecte des pesticides périmés – aujourd'hui gérés par la société AgriRÉCUP.

Je suis également fier du fait que les innovations de nos membres contribuent à créer de meilleures semences et à les protéger, à mesure qu'elles poussent pour devenir les cultures avec lesquelles on produit les aliments pour humains et animaux et les carburants dont nous dépendons tous. Sans ces innovations en matière de semences et de produits phytosanitaires, l'agriculture ne serait tout simplement pas en mesure de nourrir durablement le monde.

Aujourd'hui, CropLife Canada continue de plaider en faveur d'un environnement règlementaire prévisible et basé sur la science, qui favorise l'innovation et la croissance durable de la productivité de l'industrie agricole et alimentaire du Canada. Notre nouveau plan stratégique met l'accent sur les domaines dans lesquels nous pouvons avoir le plus d'impact : permettre à nos membres d'introduire leurs innovations sur le marché canadien, contribuer à la durabilité et la promouvoir, et maximiser le potentiel d'exportation du Canada.

Malheureusement, certains s'opposent à bon nombre des innovations qui font progresser l'agriculture durable et ne reconnaissent pas la solidité du système règlementaire canadien. Au cours de l'année écoulée, il est arrivé que la désinformation et la mésinformation conduisent à ce que des considérations politiques se frayent un chemin jusqu'à des règlementations fondées sur des données scientifiques. Nous avons travaillé diligemment avec nos partenaires de l'ensemble de la chaîne de valeur pour adresser aux décideurs un message commun et cohérent sur la nécessité de politiques qui stimulent l'innovation tout en répondant aux défis de la sécurité alimentaire et des changements climatiques.

Bien entendu, la perception du public continue également d'influencer les décisions politiques. Nous restons une voix importante en matière d'innovations en sciences végétales, et nous nous faisons toujours une priorité de collaborer aux efforts significatifs visant à communiquer aux décideurs politiques et aux Canadiens des informations positives et fondées sur des faits concernant les innovations agricoles.

Conformément à notre nouveau plan stratégique, nous avons renforcé nos capacités et nos efforts dans le domaine de la durabilité. Nous avons activement contribué à définir le rôle et l'engagement de l'industrie des sciences végétales dans le dialogue plus large sur l'agriculture durable.

Sur le plan international, nous avons continué à travailler avec nos collègues de CropLife International et d'autres acteurs dans le monde entier pour plaider en faveur de politiques favorables à l'innovation et au commerce qui soutiennent le rôle important du Canada dans l'alimentation de la planète – sans oublier les avantages économiques qui en découlent pour le pays.

CropLife Canada dispose d'une équipe de haut calibre, qui travaille d'arrache-pied à la réalisation de nos engagements à l'égard de nos membres et de nos nombreux intervenants partenaires. Je suis convaincu que notre équipe continuera de s'appuyer sur la tradition d'excellence qui a été établie au cours des 70 dernières années.

Pierre Petelle
Président et chef de la direction de CropLife Canada

Message du président du conseil d'administration

En tant que président actuel du conseil d'administration de CropLife Canada, je ne peux m'empêcher de réfléchir aux efforts de tous ceux qui m'ont précédé. Depuis 70 ans, cette organisation joue un rôle de premier plan dans l'avancement de l'industrie des sciences végétales, et cela est dû en grande partie à l'engagement et au dévouement des membres et du personnel au fil des ans. Ce qui a été constant au cours des 70 dernières années, c'est la volonté continue des membres de s'asseoir ensemble, de mettre de côté leurs intérêts commerciaux individuels et de travailler collectivement pour le bien commun de l'industrie.

Je suis optimiste quant à notre capacité à bâtir sur nos succès passés. C'est une période passionnante pour faire partie de CropLife Canada, alors qu'un nouveau plan stratégique donne à l'association une vision claire et une voie à suivre. Je suis particulièrement passionné par l'importance accrue que l'organisation accorde à la durabilité. L'association a fait des progrès considérables dans l'élaboration d'une stratégie de durabilité, afin de mieux nous positionner en tant que fournisseurs de solutions face aux défis des changements climatiques et de la sécurité alimentaire.

CropLife Canada a joué un rôle de premier plan lors de la COP15, en coordonnant avec les intervenants nationaux et internationaux les efforts de plaidoyer en faveur d'engagements fondés sur la science en matière de protection de la biodiversité. Le solide réseau de l'association, tant au pays qu'à l'étranger, est essentiel à l'heure où nous nous attaquons à des questions dont la portée est de plus en plus mondiale.

CropLife Canada est considérée par ses intervenants comme une partenaire crédible et digne de confiance. Elle s'est forgé cette réputation grâce à sa volonté de proposer des approches politiques bien pensées et fondées sur des données scientifiques, et de s'engager dans un dialogue constructif.

Cette année, j'ai été impressionné de voir des représentants de haut niveau de quatre ministères et agences clés se joindre à notre industrie pour une discussion lors des Journées printanières de dialogue de l'association. Des acteurs de premier plan reconnaissent l'importance des échanges avec CropLife Canada et ses membres.

J'ai travaillé avec CropLife Canada et ses employés à divers titres au cours de ma carrière, et je continue d'être impressionné par le calibre de leur travail et leur engagement à obtenir des résultats pour l'industrie. Me réjouissant à l'avance de la poursuite de notre succès, je vous adresse mes sincères salutations.

Trevor Heck
Président du conseil d'administration de CropLife Canada

Nos membres

ADAMA
Albaugh Your Alternative
AMVAC An American Vanguard Company
BASF We create chemistry
BAYER
BELCHIM CROP PROTECTION CANADA
CANTERRA SEEDS
Cargill
Cavendish Agri Services
CIBUS
CORTEVA agriscience
envu
FBN
CO-OP
FMC
FPGenetics
Gowan CANADA
GROWMARK
INARI
intelligro
IPCO
ISK BIOSCIENCES
N.M. BARTLETT INC.
Novasource Tessenderlo Group
Nufarm
Nutrien Ag Solutions
Okanagan Specialty Fruits
MOVING TRADITION forward PARRISH & HEIMBECKER, LIMITED est. 1909
pairwise
PLANTPRODUCTS
PREMIER TECH
RICHARDSON
Scotts
SeCan Canada's Seed Partner
Simplot
Sollio Agriculture
synAgri
syngenta
TIC TIDE Canada
UFA
UPL OpenAg
VALENT
vive
WINFIELD UNITED
Yield10 BIOSCIENCE
Exponent
FUTURE TRANSFER CO. INC.

L'année en bref

Plus de
1,5 million
de visionnements vidéos
de la saison 3 de *La vraie vie à la ferme*

204
participants
aux Journées printanières de dialogue

1 287
vérifications de l'ANEPA

357
participations
au concours *Gérez la résistance maintenant* organisé à l'intention des producteurs

23
mémoires présentés
dans le cadre de consultations gouvernementales

3
nouveaux membres

4,6 million
d'impressions
des articles concernant les pesticides urbains

7
collaborations
avec des diététistes partenaires

10
diététistes
ont participé à une visite des in stallations de trois entreprises membres

36
interviews avec les médias

3,2 million
d'impressions
de publications sur Twitter

Permettre aux membres de faire bénéficier le marché canadien des avantages de leurs technologies

Plaider en faveur de politiques sur les pesticides fondées sur des données scientifiques

Programme de transformation de l'ARLA

CropLife Canada plaide en faveur d'un environnement règlementaire prévisible et fondé sur la science qui favorise l'innovation au Canada. Cette année, l'Agence de réglementation de la lutte antiparasitaire (ARLA) a poursuivi son programme de transformation. De concert avec ses intervenants partenaires, CropLife Canada a renforcé, à chaque occasion, le message sur l'importance d'une prise de décision fondée sur la science et les données probantes.

Au cours de l'année, nous avons travaillé en étroite collaboration avec nos membres pour promouvoir l'élaboration d'importantes initiatives pilotes de transformation. Nous sommes également restés fermement engagés dans d'autres aspects du programme de transformation, comme le Programme national de surveillance des pesticides dans l'eau (PNSPE), l'initiative de modernisation des processus opérationnels et plusieurs groupes consultatifs et techniques d'intervenants.

Nous pensons que la création du PNSPE est une étape importante pour renforcer notre capacité collective à répondre aux besoins règlementaires, confirmer l'efficacité des mesures d'atténuation et accroître la confiance du public dans la rigueur scientifique du système de règlementation des pesticides du Canada. La participation des membres de CropLife Canada à cette initiative, qui en est à sa deuxième année, a permis de trouver des moyens pratiques de tester le processus afin d'en assurer l'intégrité scientifique et l'utilisabilité. CropLife Canada continue de plaider en faveur de ressources gouvernementales qui soutiennent des projets concrets comme celui-ci.

Malgré une polarisation intense des intervenants dans son **rapport Ce que nous avons entendu** sur l'examen ciblé de la *Loi sur les Produits Antiparasitaires* (LPA), la confirmation par l'ARLA que des changements législatifs n'étaient pas nécessaires pour atteindre ses objectifs a constitué une avancée très positive dans le programme de transformation. Ce rapport reflète également la forte convergence entre l'industrie et la communauté des utilisateurs sur la nécessité d'une prise de décision fondée sur la science et les données probantes, ainsi que le besoin de prévisibilité et d'efficacité du système règlementaire.

CropLife Canada continuera de faire preuve de leadership et de collaborer avec ses partenaires de toute la chaîne de valeur pour défendre une approche scientifique en ce qui concerne l'engagement de l'ARLA à apporter des changements à la règlementation en modifiant le *Règlement sur les produits antiparasitaires* (RPA).

Levée de la pause sur les LMR

Après une pause scientifiquement injustifiée de près de deux ans sur les augmentations des limites maximales de résidus (LMR), le gouvernement du Canada a finalement entamé le processus de levée progressive de la pause en juin 2023. Il a fermement reconnu que les augmentations des LMR ne représentent pas un problème de sécurité et qu'elles sont essentielles pour permettre le commerce et soutenir la sécurité alimentaire. Ce sont là des concepts que CropLife Canada et d'autres intervenants du secteur agricole ont exprimés avec force et sans relâche tout au long de la pause.

Directives sur les mélanges en réservoir

Après des années d'efforts de plaidoyer de la part de CropLife Canada et de ses membres, l'ARLA a publié des révisions à sa politique de longue date sur les mélanges en réservoir. Afin de s'assurer que les intervenants comprennent et respectent les changements apportés à la politique, CropLife Canada a entrepris des démarches importantes auprès des intervenants et a fait preuve de leadership afin d'établir un plan de mise en œuvre plus réaliste et réalisable pour les nouveaux changements. L'ARLA a revu ses directives afin de répondre spécifiquement au besoin de clarté sur la façon dont la politique devrait être mise en œuvre par les intervenants qui ne sont pas des titulaires d'homologation.

Révision judiciaire du chlorpyrifos

Ces dernières années, divers groupes d'activistes ont multiplié les demandes de révision judiciaire des décisions et des procédures de l'ARLA. Cette année, la Cour fédérale a reconnu que CropLife Canada disposait d'informations uniques qui aideraient le tribunal à prendre une décision éclairée sur la demande de révision judiciaire présentée par des activistes concernant la décision de l'ARLA d'accorder une période d'élimination progressive lors de la révocation de l'homologation de la matière active chlorpyrifos. CropLife Canada a fourni au tribunal des informations démontrant que le processus règlementaire actuel protège la santé et l'environnement, et qu'il est nécessaire d'accorder une période d'élimination progressive pour garantir la conformité de manière transparente et ordonnée. La décision du tribunal est actuellement en attente.

Nouvelles orientations pour les innovations en matière de sélection végétale

En mai 2023, l'Agence canadienne d'inspection des aliments (ACIA) a publié de nouvelles directives environnementales pour l'évaluation préalable à la mise sur le marché des innovations en sélection végétale au Canada, directives qui s'appuient sur les orientations mises à jour par Santé Canada en 2022 pour les nouveaux aliments. Avec la publication de ces directives, les sélectionneurs de végétaux du Canada sont bien placés pour soutenir les efforts déployés par les agriculteurs pour protéger l'environnement, lutter contre les changements climatiques et contribuer à la sécurité alimentaire, tout en atteignant les ambitieux objectifs de croissance du secteur agricole.

CropLife Canada et des partenaires de l'industrie ont participé activement au processus de consultation, plaidant en faveur d'un système règlementaire fondé sur la science, de processus d'approbation efficaces et d'une rationalisation des exigences en matière de données. Dans le cadre de la consultation, nous avons participé à un groupe de travail technique dirigé par Agriculture et Agroalimentaire Canada (AAC) sur la transparence de l'innovation en matière de sélection végétale. Ce groupe de travail, qui comprenait des représentants de l'ensemble de l'industrie agricole, y compris du secteur biologique, a été créé pour clarifier les mécanismes de transparence actuels dans le secteur des semences, pour entendre les préoccupations des intervenants et pour déterminer de nouvelles activités bénéfiques. Bien que le rapport du comité ait finalement conclu que les nouvelles orientations n'auraient pas d'incidence sur la transparence, CropLife Canada, en collaboration avec Semences Canada, a continué de mettre à jour et d'améliorer un certain nombre d'initiatives, notamment :

- Un engagement à collaborer avec les intervenants du secteur agricole par l'intermédiaire d'un groupe de travail industrie-gouvernement afin de veiller à ce que la **Base de données sur la transparence des variétés canadiennes**, lancée récemment, et d'autres activités fournissent des informations adéquates sur les variétés issues de l'édition génique qui sont offertes sur le marché.
- La mise à jour des **Meilleures pratiques de gestion pour le lancement de végétaux à caractères nouveaux au Canada** afin d'inclure un soutien spécifique à l'initiative de transparence de Santé Canada et à la nouvelle base de données de Semences Canada.
- Un soutien continu au **projet d'avis de demande d'approbation**, qui fournit un résumé public des nouvelles demandes d'approbation règlementaires.
- La création d'un **pôle d'information publique** sur les meilleures pratiques de l'industrie en matière de sélection végétale, afin de favoriser la transparence publique dans le processus de sélection et de servir de ressource pour les sélectionneurs canadiens de végétaux.
- La mise à jour du contenu de **La nature cultivée**, une initiative de sensibilisation du public à l'édition génique en sélection végétale, soutenue par 30 organisations du secteur agricole, décrivant la science, la sécurité et les avantages de l'édition génique pour les Canadiens.

La mise à jour des orientations relatives au dernier des trois piliers règlementaires qui régissent l'innovation en sélection végétale au Canada, à savoir l'alimentation animale, devrait être achevée au début de l'année 2024.

Mémoires présentés aux autorités

Au cours de l'année écoulée, CropLife Canada a soumis 23 réponses aux consultations des gouvernements fédéral et provinciaux. Nous avons notamment fourni des commentaires sur le PNSPE proposé et les règlements modifiant le *Règlement sur les produits antiparasitaires*, ainsi que plusieurs mémoires sur la prise en compte par l'ARLA des données et des informations relatives à l'utilisation des pesticides dans des scénarios réels. CropLife Canada a également joué un rôle plus grand dans les consultations sur la durabilité, notamment en ce qui concerne les substances perfluoroalkyles et polyfluoroalkyles (SPFA), les espèces en péril, la Stratégie fédérale de développement durable et la Stratégie nationale d'adaptation, et elle a présenté des mémoires importants à des gouvernements étrangers, concernant par exemple l'Initiative cadre pour un système alimentaire durable de l'Union européenne.

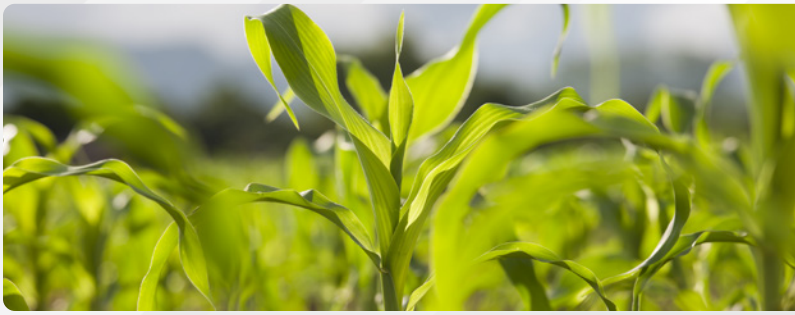

Plaidoyer politique

Au cours de l'année écoulée, nous avons rencontré des représentants de tous les paliers de gouvernement afin de leur communiquer des informations factuelles sur les avantages et la sécurité des innovations en sciences végétales. Ce travail de sensibilisation a permis d'établir et de renforcer la réputation de CropLife Canada en tant que source fiable, capable de proposer aux élus et aux non-élus des positions politiques claires, stratégiques et fondées sur des données probantes.

Dans le cadre de nos efforts de lobbying, nous avons organisé une Journée sur la Colline en conjonction avec les Journées printanières de dialogue. Des représentants de CropLife Canada et de plusieurs de nos sociétés membres ont rencontré individuellement plus d'une douzaine de députés du gouvernement et de l'opposition.

CropLife Canada a également participé à la Journée sur la Colline de la Chambre de commerce du Canada, et nous continuons à être un membre actif du Comité de l'agriculture et du Conseil de l'approvisionnement alimentaire de la Chambre de commerce.

Présentations à des comités

CropLife Canada a été appelé à témoigner devant plusieurs comités, notamment :

- Comité permanent du commerce international de la Chambre des communes : Barrières non tarifaires dans les accords commerciaux internationaux du Canada
- Comité sénatorial permanent de l'agriculture et des forêts : Examiner, pour en faire rapport, l'état de la santé des sols au Canada
- Comité permanent de l'agriculture et de l'agroalimentaire de la Chambre des communes : L'insécurité alimentaire dans le monde
- Comité permanent de l'environnement et du développement durable de la Chambre des communes : Projet de loi S-5

Lors de chacune de ses interventions devant un comité, CropLife Canada a plaidé en faveur d'un environnement règlementaire qui protège la sécurité des personnes et de l'environnement tout en encourageant l'innovation et la compétitivité.

Engagement auprès de la communauté universitaire

Les chercheurs universitaires sont des acteurs importants dans l'évaluation des intersections économiques, environnementales et sociales des innovations en sciences végétales. CropLife Canada travaille activement à soutenir les universitaires pertinents dans leur participation aux discussions sur les politiques publiques et à favoriser l'acceptation de leurs recherches par le public.

Au début de l'année 2023, nous avons collaboré avec le Conseil national de recherches du Canada et l'Association canadienne de biotechnologie des plantes pour organiser une série de six webinaires sur l'édition génique. Ceux-ci ont abordé divers aspects de cette technologie, notamment la recherche et le développement, les considérations relatives à la commercialisation, la règlementation et l'opinion publique.

Engagement au niveau provincial

CropLife Canada participe régulièrement à des évènements sectoriels dans tout le pays et interagit avec les représentants des gouvernements provinciaux afin d'élargir son réseau et d'aborder les questions prioritaires régionales.

Nous poursuivons nos efforts de plaidoyer afin d'atténuer les risques règlementaires et de promouvoir une approche scientifique de l'innovation en sciences végétales au Québec. CropLife Canada a accru son niveau d'engagement auprès de hauts fonctionnaires du Québec et a participé activement à diverses consultations sur les pesticides menées par le ministère de l'Environnement (MELCCFP). En partenariat avec le Réseau végétal Québec, nous avons organisé une table ronde stratégique des intervenants afin d'échanger de l'information et d'aider à établir CropLife Canada en tant que partenaire de confiance dans la province. De plus, en collaboration avec l'Association des marchands de semences du Québec, nous avons rencontré l'Union des producteurs agricoles (UPA) et ses groupes de travail sur les produits biologiques afin d'aider à répondre aux préoccupations en matière de transparence et aux idées fausses concernant les nouvelles directives de Santé Canada et de l'ACIA sur l'innovation en sélection végétale. CropLife Canada est déterminée à travailler avec ses membres et ses intervenants pour s'assurer que les producteurs du Québec ont accès aux outils novateurs dont ils ont besoin pour demeurer productifs et concurrentiels dans l'avenir.

Au Manitoba, le gouvernement provincial a adopté le projet de loi 22 et annulé l'interdiction d'utiliser des pesticides « cosmétiques » ou « non essentiels ». CropLife Canada a longtemps plaidé en faveur de ce changement, en mettant sur pied une coalition de partenaires pour demander l'annulation de cette loi non fondée sur la science.

Faire connaître les avantages et la sécurité des innovations en sciences végétales

Engagement auprès des diététistes

Les diététistes et les influenceurs alimentaires sont des partenaires de confiance pour diffuser au grand public des informations factuelles sur les innovations en sciences végétales. Cette année, nous nous sommes associés à sept diététistes dans le cadre d'un certain nombre d'initiatives visant à communiquer aux Canadiens des informations factuelles sur l'agriculture moderne. Une nouvelle collaboration a notamment été mise en place avec une diététiste québécoise, qui a produit du contenu pour un public francophone. Les sujets abordés comprenaient la salubrité alimentaire, les innovations en sélection végétale, les pesticides et les pollinisateurs, l'abordabilité et la durabilité de l'alimentation. Les principaux publics visés étaient les adultes intéressés par la santé et la nutrition ainsi que les parents de jeunes enfants. Les différentes campagnes ont touché plus de 90 000 personnes.

Dans le cadre de ses efforts pour accroître la transparence, CropLife Canada a organisé, à l'intention de diététistes, une visite des installations de quelques-unes de ses sociétés membres situées dans la région de Guelph, en Ontario. Les 13 participants, venus de tout le pays, ont visité les bureaux de Syngenta et sa Ferme de recherche Honeywood, la Ferme de recherche d'Ennotville de Bayer CropScience, ainsi que l'installation mondiale de sélection du canola de Corteva. Les participants ont eu l'occasion d'interagir directement avec les chercheurs impliqués dans le développement de nouvelles variétés de cultures et de nouveaux pesticides, et d'en apprendre davantage sur la science et les tests d'innocuité derrière ces innovations.

Autres engagements auprès des diététistes :

- En partenariat avec la diététiste Erin MacGregor, nous avons offert un webinaire intitulé *Myths Debunked* (Mythes démystifiés) à plus de 130 diététistes.
- Nous avons collaboré avec plusieurs partenaires de l'industrie pour faire venir 11 influenceurs alimentaires à la conférence Cultiver le Canada de 2022.
- Nous avons présenté un kiosque à la conférence annuelle des Diététistes du Canada, où nous avons eu l'occasion d'échanger avec plus de 350 diététistes.

La vraie vie à la ferme

La vraie vie à la ferme est une série documentaire en ligne qui présente les histoires de familles d'agriculteurs canadiens. La troisième saison de *La vraie vie à la ferme* met en scène une famille d'agriculteurs de l'Île-du-Prince-Édouard et présente le parcours des aliments de la ferme à l'assiette, ainsi que le rôle des innovations en sciences végétales dans la culture de produits sains et durables. Cette année a marqué la phase finale de l'accord de financement de CropLife Canada, dans le cadre du programme Agri-compétitivité d'AAC, visant à soutenir la création et la promotion du contenu de *La vraie vie à la ferme*. Les vidéos de la saison 3 ont été visionnées près de 2,5 millions de fois.

Rayonnement des médias sociaux de CropLife Canada

11 100 abonnés
Plus de **3,2 millions** d'impressions

5 765 abonnés
Plus de **84 000** d'impressions

Créer des partenariats pour toucher un public plus large

CropLife Canada s'engage dans des partenariats stratégiques avec d'autres groupes de l'industrie afin de communiquer les avantages et la sécurité des innovations en sciences végétales et de dissiper les informations erronées, afin de renforcer la confiance du public. Parmi ces partenariats, citons :

- Collaboration avec Le Panier alimentaire canadien sur neuf nouveaux éléments de contenu, qui ont généré plus de 13,75 millions d'impressions.
- Partenariat avec Soin de ferme et alimentation Saskatchewan et Ontario pour des visites de fermes avec plus de 65 participants, dont des diététistes, des chefs cuisiniers et des influenceurs du monde de l'alimentation.
- Soutien à Agriculture en classe Canada en tant que partenaire fondateur, et parrainage d'une nouvelle ressource pour les enseignants des 10e et 11e années qui sera liée à la saison 3 de *La vraie vie à la ferme* (lancement prévu en janvier 2024).

- Poursuite de la collaboration avec le Centre canadien pour l'intégrité des aliments en tant que partenaire de soutien pour ses recherches sur la confiance du public et en tant que membre.

La nature cultivée

La nature cultivée, une initiative d'engagement public soutenue par 30 partenaires de la chaîne de valeur, continue de communiquer aux Canadiens des informations importantes sur l'innocuité et les avantages des cultures issues de l'édition génique. Le site Web a été rafraîchi, avec une nouvelle imagerie et des possibilités d'engagement accrues. Cette année, *La nature cultivée* a obtenu près de 85 000 impressions sur les médias sociaux (Twitter, LinkedIn, Facebook et Instagram).

Communication sur les pesticides urbains

Pour faire passer des messages sur l'importance des pesticides urbains, nous avons produit huit articles destinés à être diffusés dans des médias partout au pays. Cette campagne nationale bilingue a touché plus de 4,6 millions de personnes.

Pour la deuxième année consécutive, CropLife Canada s'est associée à l'influenceur en jardinage Frankie Flowers pour parler du rôle de la lutte antiparasitaire dans le potager domestique. L'évènement en direct sur Facebook a été vu sur 15 308 comptes, et tous les messages sociaux ont atteint au total près de 36 000 personnes.

CropLife Canada a également mené une campagne sur Twitter pour amplifier les messages concernant la protection des jardins privés et des espaces verts urbains contre les ravageurs et les mauvaises herbes. Cette campagne a généré 3,2 millions d'impressions et près de 15 000 engagements.

Cultiver le Canada 2022

En collaboration avec les partenaires de Cultiver le Canada, CropLife Canada a accueilli plus de 450 délégués en personne à Ottawa pour discuter du thème *Défi. Responsabilité. Possibilité* dans le cadre de cet évènement agricole majeur de l'année. Des dizaines d'invités virtuels se sont également joints aux discussions, qui ont porté sur la sécurité alimentaire, la durabilité et l'optimisation du potentiel agricole du Canada. Une collecte de fonds au profit de Banques alimentaires Canada a permis de recueillir plus de 9 000 $ pour soutenir les efforts en matière de sécurité alimentaire dans les communautés de tout le pays.

Journées printanières de dialogue 2023

Les Journées printanières de dialogue de CropLife Canada ont eu lieu du 9 au 11 mai à l'hôtel Westin Ottawa. Nous avons enregistré une participation record de plus de 200 personnes, ce qui a permis aux membres de dialoguer avec des intervenants, des décideurs et des représentants élus. L'évènement comprenait également une célébration du 70e anniversaire de CropLife Canada et notre banquet annuel de remise de prix, au cours duquel nous avons récompensé trois personnes pour leur contribution à l'industrie canadienne des sciences végétales.

Prix :

Prix communautaire :

Johanne Ross
Ancienne directrice générale d'Agriculture en classe Canada

Prix C.B. Davreux Stewardshipfirst™ :

Cam Harrington
Syngenta Canada

Prix du président :

Trish Jordan
Ancienne directrice des affaires publiques et industrielles, Bayer CropScience

Contribuer à la durabilité et la promouvoir

Élaboration de la stratégie de durabilité de CropLife Canada

En consultation avec son nouveau comité sur la durabilité, CropLife Canada a fait progresser l'élaboration d'une vision, d'une stratégie et d'une feuille de route en matière de durabilité pour l'industrie des sciences végétales. Cette stratégie démontrera notre engagement continu envers la triade de la durabilité (environnementale, économique et sociale).

Dans le cadre de cette stratégie, nous nous sommes engagés à élaborer des outils de communication et de plaidoyer qui peuvent être amplifiés par les membres et les partenaires. Nous avons notamment créé **un graphique interactif** qui présente les activités de gestion responsable mises en place dans l'ensemble de l'industrie des sciences végétales. En outre, nous avons élaboré des messages pour souligner la façon dont les innovations en sciences végétales et en agriculture contribuent aux objectifs de développement durable (ODD) des Nations Unies.

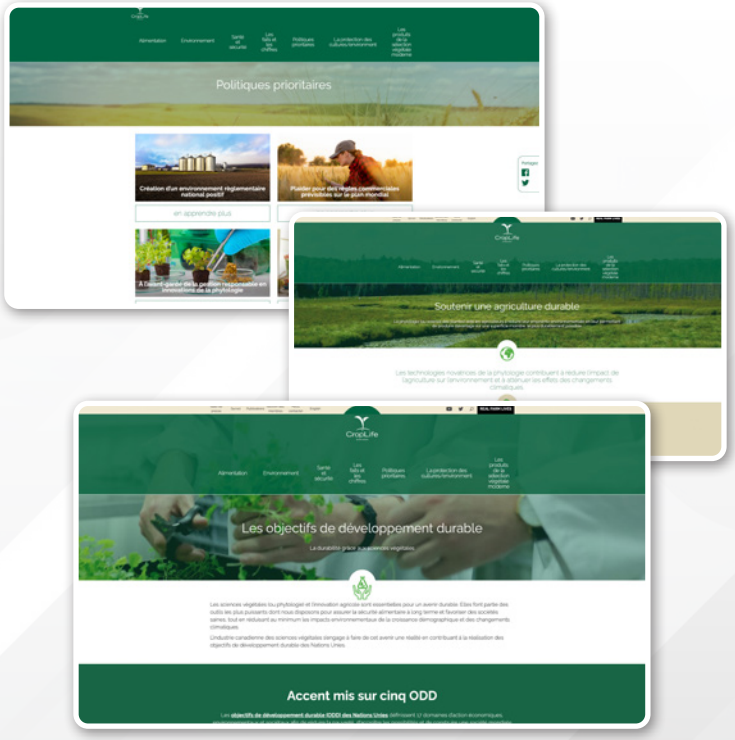

Délégation de CropLife Canada à la COP15

À la fin de 2022, CropLife Canada a participé aux réunions de la COP15 à Montréal, où un accord historique a été conclu : le Cadre mondial de la biodiversité de Kunming-Montréal. Pour la première fois, CropLife Canada s'est vu accorder le statut d'observateur accrédité. Le personnel a assisté aux réunions au sein d'un contingent agricole plus important et a veillé à ce que les délégations respectives appuient les engagements fondés sur la science. Les résultats des négociations ont été positifs pour l'industrie agricole. Les cadres sont restés fondés sur la science, ont évité les politiques susceptibles d'entraver inutilement l'accès aux innovations agricoles, et ont permis une certaine souplesse dans la mise en œuvre des mesures en fonction des circonstances nationales.

Avec l'adoption du Cadre mondial de la biodiversité de Kunming-Montréal (CMBKM), les pays membres, dont le Canada, doivent tenir compte de l'ensemble des objectifs et des cibles dans leurs stratégies et plans d'action nationaux pour la biodiversité (SPANB). Pour se conformer à cet accord, Environnement et Changement climatique Canada (ECCC) a lancé une consultation en mai 2023, à laquelle CropLife Canada a participé.

Engagement en faveur de la Stratégie pour une agriculture durable

En décembre 2022, AAC **a annoncé** le lancement de consultations afin d'aider à orienter l'élaboration d'une Stratégie pour une agriculture durable (SAD). CropLife Canada a répondu à ces consultations, et un projet de stratégie est attendu pour la fin de l'année 2023. Un groupe consultatif composé de 20 organisations a été formé, coprésidé par AAC et la Fédération canadienne de l'agriculture. CropLife Canada participe à trois des groupes de travail de la SAD afin de fournir des commentaires sur les données et les lacunes de données, ainsi que sur les étapes et les cibles.

Travail sur les espèces en péril

Au cours des trois dernières années, ECCC a travaillé avec divers intervenants à l'élaboration d'un plan de conservation et de protection des espèces en péril présentes sur les terres agricoles partout au Canada. CropLife Canada a collaboré avec des groupes de productions spécialisées partenaires pour soumettre des commentaires préconisant une politique fondée sur la science et soulignant la nécessité d'aborder les lacunes de données et la cohérence des politiques avec les organismes de règlementation (p. ex. l'ARLA) avant de fixer des objectifs et des cibles. Notre position première a été que l'ARLA soit reconnue comme l'agence la mieux placée pour évaluer et gérer les risques associés à l'utilisation des pesticides.

CropLife Canada a également participé à des consultations sur l'évaluation de la situation du monarque et de deux sous-espèces du bourdon de l'Ouest, ainsi que sur la modification de l'annexe 1 de la *Loi sur les espèces en péril*.

Soutenir la gestion responsable des innovations en sciences végétales tout au long de leur cycle de vie

Normes de gouvernance de l'agriculture protégée

Les Normes de gouvernance de l'agriculture protégée (NGAP) récemment publiées ont été élaborées en tant qu'outil pour soutenir la conformité aux étiquettes et atténuer les risques associés à l'utilisation d'outils de protection des cultures dans les environnements d'agriculture protégée. Au cours de l'année 2022-2023, CropLife Canada a déployé des efforts de sensibilisation et de communication afin d'accroître la participation au programme. À la fin de juin 2023, environ 25 % des sites nécessitant une certification s'étaient inscrits et une certification avait été accordée. Un certain nombre de changements au programme ont été mis en œuvre à la fin du printemps 2023 pour répondre aux préoccupations des intervenants, et nous prévoyons une augmentation importante de la certification au cours de la période à venir.

1 287 Nombre d'audits réalisés par l'ANEPA

526 Audits de sites de traitement de semences certifiés

8 Audits relatifs au Code de pratiques de fabrication

agrirécup

2022 en chiffres

5,8 millions
de bidons pour pesticides et pour engrais
(23 litres et moins) collectés

74 100
barils et réservoirs de vrac non consignés
collectés

323 500 kg
de pesticides non désirés
collectés

553 800 kg
de sacs pour semences, pour pesticides, pour inoculants et pour engrais
collectés

Gérez la résistance maintenant

Le programme Gérez la résistance maintenant est une collaboration avec des experts de l'industrie, du monde universitaire et du gouvernement visant à accroître les connaissances et à promouvoir l'adoption de stratégies qui conduiront à une réduction de la résistance des mauvaises herbes, des insectes et des maladies. Nous avons élaboré deux nouvelles fiches de renseignements pour aider les producteurs sur les thèmes de la résistance. La première porte sur la folle avoine résistante aux herbicides, et la seconde met en lumière les résultats d'une étude illustrant les avantages économiques liés à la mise en œuvre de pratiques de gestion de la résistance. Ces deux fiches ont été produites en collaboration avec le Conseil canadien du canola, la Manitoba Crop Alliance, la Prairie Oat Growers Association et SaskWheat.

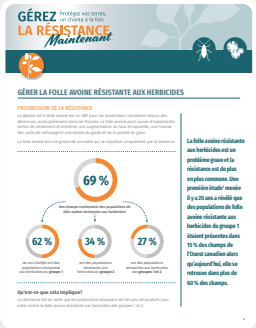

CropLife Canada a également lancé un tout premier concours pour encourager les producteurs à faire part de leurs réussites en matière de prévention de l'apparition de la résistance dans leurs exploitations. Ce concours a été soutenu par RealAgriculture, les Producteurs de grains de l'Ontario, Syngenta, BASF, FMC, Alberta Canola, Pulse Canada et les Producteurs de grains du Québec. Au total, 357 personnes ont participé au concours. Ces participations permettront à CropLife Canada et à ses membres de déterminer les sujets à aborder au moyen de matériel didactique ciblé.

Merci à nos commanditaires

Partenariats stratégiques pour faire progresser l'agriculture durable

Indice national de rendement agroalimentaire

L'Indice national de rendement agroalimentaire, publié en mai 2023, est le premier indice de durabilité pour le secteur agricole et alimentaire du Canada. CropLife Canada a participé à l'élaboration de cet indice, en collaboration avec 128 partenaires privés et publics du secteur agroalimentaire. L'indice fournit un cadre pour soutenir les objectifs nationaux de durabilité, permettant aux intervenants des chaînes de valeur et d'approvisionnement agroalimentaires de parler le même langage et de travailler ensemble pour obtenir des résultats qui répondent aux objectifs de la triade de la durabilité.

Table ronde canadienne sur les cultures durables (TRCCD)

En tant que membre du comité directeur de la Table ronde canadienne sur les cultures durables (TRCCD), CropLife Canada a été fière d'approuver un document révisé qui remplace le code de pratique original *Grains responsables*. Ce nouveau document, provisoirement intitulé *Foundations of Sustainable Crop Production* (Fondements d'une production végétale durable), fait la promotion des pratiques durables adoptées par les producteurs de grains canadiens. Les publics cibles de ce document seront les acheteurs de grains nationaux et internationaux, les producteurs de cultures et leurs associations, ainsi que le public et les gouvernements canadiens. Au cours des prochains mois, ce document sera affiné et finalisé en plusieurs produits de communication.

Partenariat pour la durabilité : « En route vers 2050 » des Producteurs de grains du Canada

CropLife Canada est officiellement partenaire de l'initiative « En route vers 2050 » des Producteurs de grains du Canada (PGC), qui vise à atteindre la carboneutralité d'ici 2050 en mettant l'accent sur l'innovation, la recherche et les meilleures pratiques de gestion.

Maximiser le potentiel d'exportation du Canada

Plaider en faveur de l'adhésion à des systèmes commerciaux fondés sur des règles

CropLife Canada continue de soutenir les efforts d'accès aux marchés mondiaux pour les produits agricoles canadiens. Par le biais d'un engagement continu auprès d'AAC et d'Affaires mondiales Canada, CropLife Canada encourage l'adoption de règles à fondement scientifique par les partenaires commerciaux, afin de réduire au minimum les obstacles inutiles au commerce agricole. Nous avons continué à travailler en étroite collaboration avec le Conseil des grains du Canada et CropLife International sur les questions relatives aux marchés internationaux, en particulier le maintien de l'accès à l'Europe pour les grains et les oléagineux canadiens. En collaboration avec des intervenants partenaires, nous nous sommes également engagés auprès de gouvernements et de forums dans le monde entier, à l'heure où de nombreux pays travaillent à l'élaboration de nouvelles politiques règlementaires en matière d'innovation dans les domaines de la sélection végétale et de l'édition génique. Ce travail a contribué à l'élaboration d'approches et de propositions règlementaires sur la scène internationale (p. ex. dans l'UE, au Royaume-Uni et en Inde) qui s'alignent sur les orientations canadiennes récemment publiées.

Engagement sur l'Accord de partenariat transpacifique global et progressiste (PTPGP)

CropLife Canada a travaillé avec AAC pour créer une dynamique en faveur de l'inclusion de nouvelles obligations dans les accords commerciaux sur les pesticides. Ces efforts ont abouti à ce que le Canada soulève cette question lors des négociations pour l'adhésion du Royaume-Uni au PTPGP. Bien que la proposition n'ait pas été incluse dans l'accord final, ce fut un succès pour le gouvernement de reconnaître la valeur d'une telle approche et de promouvoir l'importance d'une règlementation des pesticides fondée sur la science dans les accords de libre-échange.

Adhésion à l'Alliance canadienne du commerce agroalimentaire (ACCA)

Cette année, CropLife Canada est devenue membre de l'Alliance canadienne du commerce agroalimentaire (ACCA) et s'est jointe à son conseil d'administration. L'ACCA est une coalition d'organisations nationales qui soutiennent un environnement commercial international plus ouvert et plus équitable pour l'agriculture et l'agroalimentaire. CropLife Canada collaborera avec l'ACCA dans des domaines d'intérêt commun, notamment les différends relatifs à l'accès au marché en ce qui concerne la biotechnologie et les pesticides.

Collaboration internationale et réunions de la Coalition pour une croissance durable de la productivité

CropLife Canada a rejoint la Coalition pour une croissance durable de la productivité pour la sécurité alimentaire et la conservation des ressources (Coalition SPG), qui vise à accélérer la transition vers des systèmes alimentaires plus durables grâce à une croissance de la productivité qui optimise la durabilité de l'agriculture sur les plans social, économique et environnemental. En amont de la COP27, la coalition a organisé une conférence mondiale sur la croissance durable de la productivité. CropLife Canada a soumis l'exemple de la réussite du semis direct au Canada, qui a été présenté lors de cette conférence.

Plaidoyer sur le décret présidentiel mexicain

Le gouvernement mexicain met en œuvre un décret présidentiel visant à interdire le maïs génétiquement modifié et le glyphosate d'ici 2024. À la suite de pressions exercées par les États-Unis et le Canada, il a publié en février 2023 un décret présidentiel révisé qui a réduit l'impact immédiat sur le commerce, mais qui reste problématique. CropLife Canada a continué de travailler conjointement avec le Conseil des grains du Canada et AAC, par l'intermédiaire d'un groupe de travail industrie-gouvernement, afin de plaider en faveur d'une politique fondée sur la science au Mexique. Nous continuons à nous engager et à travailler en étroite collaboration avec nos membres, ainsi qu'avec CropLife America et CropLife International, afin de nous assurer que les stratégies sont coordonnées et complémentaires.

Faits saillants opérationnels

Nouveaux membres

Tide International Canada

Envu Canada

Membre associé

Exponent Consulting Inc

Personnel 2022-2023

Ian Affleck
Vice-président à la biotechnologie végétale

Émilie Bergeron
Vice-présidente à la chimie

Linda Burgstaller
Réceptionniste et adjointe administrative

Paul Enwerekowe
Directeur des affaires règlementaires pour la chimie

Beth Hernen
Assistante administrative et évènementielle

Imogen Hobbs
Agente des affaires scientifiques et règlementaires pour la chimie

Jennifer Hubert
Directrice générale de la biotechnologie végétale

Greg Kolz
Vice-président aux affaires gouvernementales

Brittany Lacasse
Agente de la durabilité

Liz Lumsden
Responsable des communications

Luis Luque
Responsable des affaires règlementaires pour la biotechnologie végétale

Erin O'Hara
Vice-présidente aux communications et aux services aux membres

Becky Parker
Responsable des communications

Pierre Petelle
Président et chef de la direction

Terri Stewart
Directrice générale de la chimie

Justine Taylor
Directrice de la gestion responsable et de la durabilité

Silvana Waddington
Responsable des finances et des achats

Charlene Wilson-MacLennan
Assistante de direction et administratrice de bureau

Conseil d'administration

Suzanne Beattie
Premier Tech Home & Garden

Boyd Bergstrom
Nufarm Agriculture

Al Driver
Bayer CropScience

Tyler Groeneveld
Corteva Agriscience

David Hansen
Canterra Seeds

Bruce Harrison
Nutrien Ag Solutions (Canada)

Trevor Heck (président)
Syngenta Canada

Glenn Houser
Cargill

Todd Hyra
SeCan

Casper Kaastra
Sollio Agriculture

Trent McCrea
UPL AgroSolutions Canada

Greg McDonald
WinField United Canada

Trish Meyers
Federated Co-operatives Limited

Geneviève Potvin
Scotts Canada

Russ Reich
Richardson International

Jonathan Sweat
BASF Canada

Cornie Thiessen
ADAMA Agricultural Solutions Canada

Fred Thun
United Farmers of Alberta Co-operative

350 RUE SPARKS, BUREAU 1201
OTTAWA (ONTARIO) K1R 7S8
613 230-9881

CROPLIFE.CA